روزنامه ملی

انیس

تأسیس: ۱۳۰۶

منادی و مؤید وحدت ملی و بازسازی

مؤسس: غلام محی الدین انیس

یکشنبه ۲۱ سرطان ۱۴۰۵ هجری شمسی • ۲۶ محرم الحرام ۱۴۴۸ هجری قمری • ۱۲ جولای ۲۰۲۶ میلادی • شمارهٔ مسلسل ۲۵۷۶۱

بررسی مشکلات مهاجران بازگشته در دیدار مقام‌های افغانستان و ملل متحد

محمد سهیل شاهین، سفیر امارت اسلامی افغانستان در دوحه با برهام صالح، کمیشنر عالی سازمان ملل در امور پناهندگان دیدار کرده است.

سفارت افغانستان در قطر می‌گوید، در این دیدار پیرامون فراهم‌سازی سرپناه، خدمات صحی و آموزشی و ایجاد فرصت‌های کاری برای مهاجران بازگشته از ایران و پاکستان گفتگو شده است.

به گفته این سفارت، در دیدار یادشده هم‌چنان مشکلات و شکایت‌های مربوط به مصادره غیرقانونی اموال و دارایی‌های برخی مهاجران بازگشته مورد بررسی قرار گرفت.

در عین‌حال، برهام صالح با اشاره به آگاهی از مشکلات مهاجران افغان، اطمینان داد که برای رسیدگی و حل این چالش‌ها تلاش خواهد کرد.

سخن انیس

افغانستان؛ شریک قابل اعتماد برای ثبات و توسعه در منطقه

افغانستان، کشوری با تاریخ کهن و فرهنگ غنی، همواره دست همکاری، صلح و ثبات را بسوی کشورها دراز کرده است.

امروز نیز این کشور با وجود تبلیغات مغرضانه و نادرست برخی حلقات و محافل بین‌المللی، به جهانیان نشان می‌دهد که تهدیدی برای هیچ کشور همسایه یا منطقه نیست.

برعکس، افغانستان همواره تلاش کرده است به‌عنوان یک کشور صلح‌دوست، روابط خود را با همسایه‌ها و دیگر کشورهای جهان منطقه بر اساس احترام متقابل گسترش دهد.

متأسفانه در این اوخر برخی کشورها و حلقات نگرانی‌هایی را نسبت به وضعیت افغانستان مطرح می‌کنند که کاملاً بی‌اساس و غیرمنطقی است. این حلقات تحت تأثیر شایعات و تبلیغات نادرست رسانه‌های غربی، تصورات نادرستی درباره افغانستان دارند. افغانستان هیچ برنامه‌ای برای ایجاد تهدید یا دخالت در امور داخلی کشورهای دیگر را ندارد.

برعکس، افغانستان به‌دنبال تقویت صلح و امنیت در منطقه است. امارت اسلامی افغانستان بارها و در مناسبت‌های مختلف تأکید کرده است که از خاک این کشور علیه هیچ کشور دیگری استفاده نخواهد شد. این کشور به قوانین بین‌المللی، اصول هم‌زیستی مسالمت‌آمیز و احترام به تمامیت ارضی همسایه‌های خود و کشورها پایبند است. نگرانی‌هایی که گاه گاه از سوی برخی کشورها ابراز می‌شود، بیشتر ناشی... ص۳

وزیر زراعت در نشست «فرصت‌های تجارتی افغانستان و هند» اشتراک کرد

مولوی عطاءالله عمری، وزیر زراعت، آبیاری و مالداری در ادامه سفر رسمی خود به هند، در نشست تعاملی «فرصت‌های تجارتی افغانستان و هند» اشتراک و سخنرانی کرده است.

وزارت زراعت، آبیاری و مالداری می‌گوید که نشست یادشده به ابتکار اتاق تجارت و صنایع PHD هند با همکاری وزارت امور خارجه این کشور در شهر دهلی‌نو برگزار شده بود.

به گفته این وزارت، مولوی عمری در این نشست، توسعه همکاری‌های اقتصادی و تجارتی میان افغانستان و هند را برای منافع مشترک دو کشور مهم دانسته است. وی بر گسترش همکاری‌ها در بخش‌های زراعت، آبیاری، مالداری، صنایع پروسس محصولات زراعتی، سرمایه‌گذاری، انتقال تکنالوژی، توسعه صادرات و ایجاد فرصت‌های جدید برای بخش خصوصی تأکید کرد.

وزیر زراعت با اشاره به ظرفیت‌های گسترده افغانستان در بخش زراعت، از سرمایه‌گذاران و شرکت‌های هندی خواست تا از فرصت‌های موجود در زمینه تولید، پروسس، بسته‌بندی، زنجیره ارزش محصولات زراعتی، توسعه مالداری، مدیریت منابع آب و تکنالوژی‌های نوین زراعتی استفاده کرده و در پروژه‌های مشترک سرمایه‌گذاری کنند.

از سوی هم، شرکت‌کنندگان این نشست ظرفیت‌های همکاری در بخش‌های زراعت، صنایع غذایی، مالداری، آبیاری، تکنالوژی‌های زراعتی، انرژی تجدیدپذیر، زیربناها و سایر بخش‌های اقتصادی را بررسی کرده و بر تقویت روابط تجارتی، افزایش سرمایه‌گذاری و ایجاد مشارکت‌های جدید میان بخش خصوصی افغانستان ص۳

افغان اعلانات ص۳

مسئولیت اصلاح جوانان ص۲

وزیر امور داخله با خانواده مرحوم شاپور ځدران ابراز همدردی کرد

خلیفه سراج‌الدین حقانی، وزیر امور داخله به‌منظور ابراز همدردی با خانواده مرحوم شاپور ځدران، بازیکن پیشین تیم ملی کریکت کشور، به منزل وی رفت. خلیفه سراج‌الدین حقانی افزون بر خانواده شاپور ځدران، مراتب تسلیت خود را به بازیکنان تیم ملی کریکت کشور نیز ابراز کرده است.

وی شاپور ځدران را جوانی نیرومند و محبوب مردم توصیف کرد و گفته که درگذشت وی، بسیاری از مردم را اندوهگین ساخته است.

معین زراعت خواستار گسترش همکاری‌های زراعتی کمیته ناروی شد

معین زراعت کشور طی دیدار با رییس کمیته ناروی برای افغانستان، خواستار گسترش همکاری‌های این کمیته در حمایت از بخش زراعت شد.

وزارت زراعت، آبیاری و مالداری با نشر این خبر گفته‌است: در این دیدار، مولوی صدراعظم عثمانی و تاریا مگنوسون «واتردال»، روی گسترش همکاری‌ها در بخش زراعت، حمایت از دهقانان، مالداران و باغداران، مقابله با پیامدهای تغییرات اقلیمی و تطبیق برنامه‌های توسعه‌ای گفتگو کردند. مولوی صدراعظم عثمانی در این دیدار گفته‌است ص۳

وزیر امر بالمعروف بر وحدت و همبستگی میان افغان‌ها تأکید کرد

شیخ محمد خالد حنفی، وزیر امر بالمعروف، نهی عن‌المنکر و سمع شکایات، با علمای دین، بزرگان قومی و مسئولان محلی ولایت‌های جنوب‌شرقی کشور در ولایت پکتیا دیدار کرده است.

شیخ حنفی در این دیدار با تأکید بر وحدت و همبستگی میان افغان‌ها، گفت: «دشمن همواره از طریق نفوذ در میان متنفذین، بزرگان قومی و علمای دین، در پی تحقق اهداف خود بوده است.»

شیخ محمد خالد حنفی هم‌چنان افزود که مسئولان امارت اسلامی باید از صلاحیت، ظرفیت، علم و جایگاه اجتماعی خویش در راستای اصلاح جامعه و خدمت به مردم بهره بگیرند.

آمار متفاوت یوناما و اداره احصائیه از جمعیت کشور

در حالی که یوناما جمعیت افغانستان در سال ۲۰۲۶ را ۴۸.۶ میلیون تن پیش‌بینی کرده است، اداره عمومی احصائیه و معلومات کشور این رقم را ۳۷.۲ میلیون تن اعلام کرده‌است.

به گزارش رسانه‌ها؛ هم‌زمان با روز جهانی جمعیت، دفتر هیأت معاونت سازمان ملل متحد در افغانستان (یوناما) و اداره عمومی احصائیه و معلومات، آمارهای متفاوتی از شمار نفوس افغانستان منتشر کرده‌اند.

یوناما اعلام کرده است که پیش‌بینی می‌شود جمعیت افغانستان در سال ۲۰۲۶ میلادی به ۴۸.۶ میلیون تن برسد. این نهاد تأکید کرده است ص۳

بدخشان کې د لاسي صنایعو او کورنیو تولیداتو نندارتون جوړ شو

د بدخشان په مرکز فیض‌اباد ښار کې د «لاجورد بدخشان» تر سرلیک لاندې د لاسي صنایعو او کورنیو تولیداتو درې ورځنی نندارتون جوړ شو، چې پکې ۶۰ غرفې لګول شوې دي.

د اذر عزیزي د نندارتونونو د تنظیم شرکت استازي حمزه وهاج باختراطلاعاتي ۳مخ

پروژه‌های تولید برق برای کاهش پرچاوی‌ها در دست اجرا است

انیس: برق از اساسی‌ترین نیازهای زندگی روزمره و از عوامل مهم رشد اقتصادی به شمار می‌رود؛ اما پرچاوی‌های مکرر برق در افغانستان همچنان یکی از چالش‌های جدی در برابر شهروندان و فعالیت‌های اقتصادی است. این مشکل، افزون بر ایجاد دشواری برای خانواده‌ها، بر روند تولید، سرمایه‌گذاری و اشتغال نیز تأثیر منفی گذاشته است.

مسئولان شرکت برشنا از اجرای پروژه‌های جدید برای افزایش ظرفیت تولید برق خبر می‌دهند و کارشناسان نیز بر ضرورت سرمایه‌گذاری در بخش انرژی برای رفع این مشکل ص۳

پنجشېر کې د ماین پاکۍ پروژې چارې پیل شوې

د پنجشېر ولایت ځایي مسئولین وایي، چې په دغه ولایت کې د څه باندې ۹۰ زره امریکایي ډالرو په لګښت د ماین پاکۍ یوې پروژې چارې پیل شوې دي. د پنجشېر د والي ویاند سیف‌الدین لټون باختر اطلاعاتي اژانس ته وویل، چې یاده پروژه د پخواني شوروي اتحاد د یرغل پر مهال د پاتې شویو ماینونو او ناچاوده مهماتو د پاکولو په موخه پلې کېږي.

ورته مهال د یاد ولایت د اقتصاد رییس مولوي فیض‌الباري وویل، چې دغه پروژه د «دافاع» ماین پاکۍ مؤسسې له لوري د څه باندې ۹۰ زره امریکایي ډالرو په لګښت، د اقتصاد ۳مخ

مسئولیت اصلاح جوانان

حبیبی صالحی

یکی از بزرگ‌ترین نعمت‌های الهی برای هر جامعه، وجود نسل جوان است. جوانان سرمایه‌های فکری، علمی، فرهنگی و اجتماعی امت‌اند. آینده دین، جامعه و کشور به دست جوانان ساخته می‌شود. اگر جوانان صالح، آگاه و متعهد باشند، آینده جامعه روشن خواهد بود و اگر خدای ناخواسته گرفتار انحراف و فساد شوند، جامعه نیز از آسیب آنان در امان نخواهد ماند. اسلام توجه ویژه‌ای به جوانان داشته است. در تاریخ اسلام، بسیاری از حاملان دعوت، مدافعان دین و پیشگامان اصلاح، از میان جوانان برخاسته‌اند. رسول‌الله (ص) از همان آغاز دعوت اسلامی به تربیت نسل جوان اهتمام ورزید و شخصیت‌هایی را برای رهبری امت آماده ساخت.

خداوند متعال در قرآن کریم می‌فرماید:

ترجمه: «ای کسانی که ایمان آورده‌اید! خود و خانواده خویش را از آتشی که هیزم آن مردم و سنگ‌ها هستند، حفظ کنید.»

این آیه مسئولیت بزرگی را بر دوش والدین، علما، معلمان، خطیبان و همه افراد جامعه قرار می‌دهد که برای هدایت و اصلاح نسل نو تلاش کنند.

جوانی؛ دوران شکل‌گیری شخصیت

دوران جوانی حساس‌ترین مرحله زندگی انسان است. در این دوره اندیشه‌ها شکل می‌گیرد، باورها استوار می‌شود و مسیر آینده تعیین می‌گردد. اگر جوان در محیط سالم رشد کند، به فردی مفید و خدمتگزار تبدیل می‌شود؛ اما اگر در معرض افکار انحرافی، فساد اخلاقی و دوستان ناباب قرار گیرد، ممکن است آسیب‌های فراوانی ببیند.

رسول‌الله (ص) فرمودند:

«هفت گروهی هستند که خداوند متعال در روزی که هیچ سایه‌ای جز سایه‌ی عرش وی وجود ندارد، آنان را در زیر سایه‌ی عرش خود جای می‌دهد؛ یکی رهبر عادل و دیگری جوانی که در عبادت و بندگی خداوند پرورش یافته است.» (بخاری)

یکی از هفت گروهی که در روز قیامت زیر سایه رحمت الهی قرار می‌گیرند، جوانی که از دوران نوجوانی و جوانی زندگی خود را در طاعت، عبادت و فرمانبرداری خداوند سپری کرده است.

مسئولیت خانواده در اصلاح جوانان

نخستین مرکز تربیت، خانواده است. پدر و مادر مسئول اند که فرزندان خود را با ایمان، اخلاق نیکو، محبت به قرآن، سنت و ارزش‌های اسلامی آشنا سازند.

اصلاح جوانان تنها با نصیحت زبانی ممکن نیست؛ بلکه نیازمند الگوی عملی است. فرزندی که راستگویی، امانت‌داری، نماز و تقوا را در رفتار والدین مشاهده کند، بهتر این ارزش‌ها را می‌پذیرد.

الله متعال می‌فرماید:

ترجمه: «ای کسانی که ایمان آورده‌اید، خود و خانواده‌تان را از آتشی که هیزِم آن مردم و سنگ‌هاست نگه دارید؛»[التحریم: ۶]

مسئولیت علما و خطیبان

علما وارثان انبیا هستند و نقش مهمی در هدایت نسل جوان دارند. امروز جوانان با پرسش‌ها، شبهات و چالش‌های فراوان روبه‌رو هستند. لازم است علما با زبان حکمت، منطق و محبت با آنان سخن بگویند.

خداوند متعال می‌فرماید:

ترجمه: «ای پیامبر، مردم را با حکمت و پند نیکو به راه پروردگارت دعوت نما.» (النحل: ۱۲۵)

دعوت و اصلاح زمانی مؤثر است که همراه با حکمت، مهربانی و شناخت نیازهای نسل جوان باشد.

مسئولیت جامعه در برابر جوانان

جامعه اسلامی نباید جوانان را تنها بگذارد. فراهم ساختن زمینه آموزش، اشتغال، فعالیت‌های فرهنگی و دینی و ایجاد محیط سالم اجتماعی از مهم‌ترین وظایف جامعه است.

بسیاری از انحرافات جوانان نتیجه بی‌توجهی بزرگ‌ترهاست. هنگامی که جوان احساس کند کسی سخنان او را نمی‌شنود و مشکلاتش را درک نمی‌کند، ممکن است به راه‌های نادرست کشیده شود.

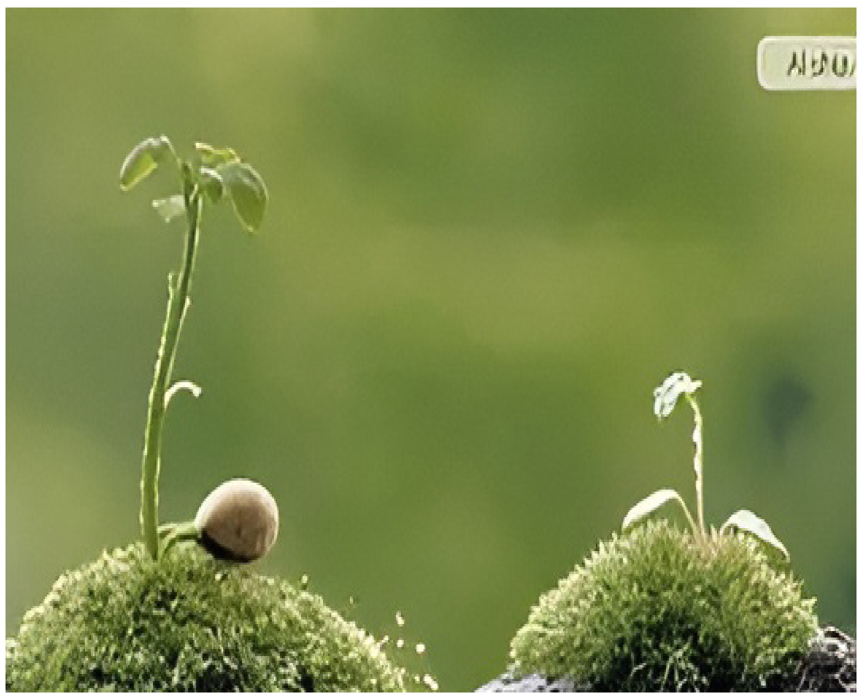

راه‌های اصلاح جوانان

۱. تقویت ایمان و ارتباط با قرآن کریم؛
۲. اهتمام به نماز و حضور در مساجد؛
۳. انتخاب دوستان صالح و دوری از همنشینان فاسد؛
۴. استفاده درست از رسانه‌ها و فضای مجازی؛
۵. فراهم ساختن فرصت‌های علمی، فرهنگی و ورزشی؛
۶. تقویت روحیه مسئولیت‌پذیری و خدمت به جامعه؛
۷. احترام به شخصیت و کرامت جوانان؛

ثمرات اصلاح جوانان

هرگاه جوانان اصلاح شوند، امنیت اجتماعی افزایش می‌یابد، خانواده‌ها استحکام پیدا می‌کنند، علم و فرهنگ رشد می‌کند و جامعه به سوی پیشرفت و عزت حرکت می‌کند.

جوانان صالح، امید امت اسلامی هستند. آنان می‌توانند پرچمداران علم، اخلاق، دعوت و خدمت به مردم باشند.

خلاصه اینکه!

اصلاح جوانان تنها وظیفه یک نهاد یا یک فرد نیست؛ بلکه مسئولیتی همگانی است. پدران و مادران، علما و معلمان، مسئولان و همه افراد جامعه باید دست به دست هم دهند تا نسل جوان را از خطرات فکری و اخلاقی حفظ کرده و آنان را برای ساختن آینده‌ای روشن آماده سازند.

بار الها! جوانان ما را به راه راست هدایت فرما، دل‌های آنان را با ایمان و تقوا زنده گردان، آنان را خدمتگزار دین و امت قرار ده و جامعه اسلامی را از فتنه‌ها و فسادها محفوظ بدار.

واژه‌ها و کلماتی که در گفتار و نوشتار باید روی آن‌ها تمکین شود

استوار

کاربرد درست و دقیق کلمات در گفتار و نوشتار، رسایی و سلاست را به نبشته و تکلم بیشتر می‌نماید.

به غرض استفاده دقیق و به‌جا کلمات خواستیم مشت نمونه خروار چند مورد را پیشکش بداریم. معمولاً درمیان مردم ما استفاده کاربرد طبقه اناث و طبقه ذکور معمول شده، درحالیکه کاربرد طبقه در ساختمان و تعمیر درست است. به‌گونه‌ی مثال: طبقه اول، دوم، سوم و... که بهتر است به جای آن از واژه قشر اناث و قشر ذکور استفاده گردد .

واقعیت و حقیقت دو واژه تقریباً باهم نزدیک از حیث شکل و صدا بوده، اما از حیث معنی باهم متفاوت اند بایسته است در وقت استفاده و کاربرد این دوکلمه بعد معنایی آن‌هارا در نظر گرفته، تا به اشتباه نرویم. واقعیت فعل، عمل ویا رویدادی است که واقع می‌شود، اما حقیقت پدیده ویا موجودی است که متکی به ذات خود است. گاه‌گاهی دیده می‌شود که در استفاده از این دو کلمه اشتباه صورت می‌گیرد هم در نوشتار هم در گفتار . در بعضی موارد دیده و شنیده شده که تفکیک ویا فرق میان دو کلمه توزیع و توضیح همچنان در نوشتار و تلفظ آن دقت صورت نمی‌گیرد؛ چون: از بعد معنایی باهم کاملاً متفاوت اند، بدون دقت وتأمل کاربرد این دو کلمه نوشته ویا گفتار را از حیث معنایی تغییر داده و نادرست می‌سازد، پس باید در وقت استفاده و کاربرد آن دقت کرد.

همچنان در اکثر موارد دیده و شنیده شده که تفکیک ویا فرق میان کلمه است و هست به گونه‌ی دقیق آن نمی‌شود و یکی به جای دیگر به کار برده شده که بهتر است در زمینه دقت صورت گیرد .

هست فعل مستقل بوده از ریشه استن بناً براین به تنهایی قابل است.

اما «است» یک رابطه است میان جمله‌ها خلاصه اینکه «هست» بر وجود چیزی دلالت می‌کند یعنی موجودیت را نشان می‌دهد و«است» چگونگی چیزی را نشان می‌دهد. به گونه‌ی مثال: خدا ج هست. در اینجا هدف از موجودیت خداوند است. اما وقتی می‌گوییم خداوند بزرگ است، اینجا هدف چگونگی است. نکات زیادی از همین قبیل موارد وجود دارد که باید دقت تمام در استفاده و کاربرد آن‌ها صورت گیرد، در این جستار روی چند مورد به گونه‌ی مثال اشاره نمودیم امید است در کل استفاده و چینش کلمات در گفتار و نوشتار به گونه‌ی دقیق و درست آن صورت گیرد، تا باشد نوشتار و گفتار مان صحت بوده و از نادرستی مبرا باشد.

په رسنيز ډګر کې د مبارزينو رول!

حسيب الله هېوادمل

مورږ په داسې عصر کې ژوند کوو چې د جګړو بڼه تر پخوا ډېره بدله شوې ده. که پخوا جګړې يوازې د وسلو، سنګرونو او لښکرو ترمنځ وې، نن د جګړې تر ټولو مهم ډګر د فکر، قلم، رسنيو او معلوماتو ډګر دی. په معاصر وخت کې د ملتونو ذهنونه، باورونه او افکار د رسنيو له لارې رهبري کېږي، او همدا علت دی چې د نړۍ ځواکمن هېوادونه د رسنيو او تبليغاتو په برخه کې سترې پانګونې کوي. هغوی ښه پوهېږي چې د يوې ټولنې د ذهنونو فتح کول تر ځمکو او ښارونو د نيولو ډېر اغېز لري. له همدې امله په رسنيز ډګر کې د مبارزينو رول د هر وخت په پرتله زيات مهم او حياتي دی.

رسنۍ نن د افکارو د جوړولو تر ټولو پياوړې وسيله ده. يو خبر، يوه ليکنه، يو راپور، يوه وينا او حتی يو لنډ پيغام کولای شي د زرګونو خلکو پر فکر او ليدلوري اغېز وکړي. له همدې امله مبارزين بايد درک کړي، چې د نن ورځې مبارزه يوازې د فزيکي ځواک مبارزه نه ده، بلکې د فکرونو، روايتونو او ذهنونو مبارزه هم ده. هغه څوک چې د روايت جوړولو وړتيا ولري، د خلکو د ذهنونو لارښوونه هم کولای شي.

په رسنيز ډګر کې د مبارزينو لومړنۍ دنده د حقيقت بيانول دي. د حق پلويان بايد د دروغو، تحريف او بې بنسټه تبليغاتو پر وړاندې ودرېږي او واقعيتونه خلکو ته ورسوي. ډېر ځله داسې کېږي چې د يوې پېښې حقيقت پټ شي او پر ځای يې ناسم روايت خپور شي. په همدې وخت کې د رسنيز مبارز مسئوليت پيلېږي. هغه بايد د صداقت، امانت او مسئوليت له احساس سره حقايق روښانه کړي او د خلکو ذهنونه له مغشوشو معلوماتو وژغوري.

د رسنيز مبارزه بله مهمه دنده د اسلامي او ملي ارزښتونو دفاع ده. نن ورځ د نړۍ په بېلابېلو برخو کې داسې هڅې روانې دي چې د مسلمانانو ديني هويت، فرهنګي ارزښتونه او تاريخي وياړونه کمزوري کړي. د فلمونو، ټولنيزو شبکو، ويډيوګانو او نورو رسنيو له لارې داسې افکار خپرېږي چې ځوان نسل له خپلو ارزښتونو لرې کړي. په دې حالت کې مبارزين بايد د قلم او بيان له لارې د خپل دين، عقيدې او فرهنګ دفاع وکړي او ځوانانو ته د خپلو ارزښتونو اهميت وروپېژني.

همدارنګه د ځوانانو فکري روزنه د رسنيزو مبارزينو له مهمو مسئوليتونو څخه ده. ځوانان د هر ملت راتلونکی دي او د ټولنې د بدلون اصلي ځواک ګڼل کېږي. که ځوان نسل سالم فکر، روښانه ليد او قوي عقيده ولري، نو راتلونکی به يې روښانه وي. رسنيز مبارزين بايد د خپلو ليکنو، ويناوو او خپرونو له لارې ځوانان علم، مطالعې، تحقيق، نوښت او خدمت ته وهڅوي. هغوی بايد د بې هدفه ژوند، فکري بېلاريتوب او اخلاقي انحراف پر ځای د علم، تقوا او مسئوليت لاره ورته روښانه کړي.

په اوسني عصر کې ټولنيزې رسنۍ د رسنيز فعاليت تر ټولو اغېزمنې وسيلې دي. فېسبوک، ايکس، ټيليګرام، يوټيوب او نورې شبکې د دې توان لري چې يو پيغام په څو دقيقو کې تر زرګونو او ميليونونو خلکو ورسوي. له همدې امله مبارزين بايد د دې وسايلو په ارزښت پوه شي او په مسلکي، هدفمند او مسئولانه ډول ترې استفاده وکړي. هغه پيغام چې له حکمت، دليل او اخلاص څخه ډک وي، د خلکو په زړونو کې ځای پيدا کوي او اغېز يې اوږدمهاله وي.

رسنيز ډګر يوازې د خبرونو او معلوماتو ډګر نه دی، بلکې د روايت جوړونې ډګر هم دی. روايت هغه ځواک دی چې د خلکو ذهنونه رهبري کوي او د پېښو په اړه د هغوی برداشت ټاکي. که د حق پلويان په دې برخه کې کمزوري وي، نو نور به د هغوی پر ځای روايت جوړ کړي او د خلکو ذهنونه به تر خپل اغېز لاندې راولي. له همدې امله مبارزين بايد د خپلو ارزښتونو، قربانيو، لاسته راوړنو او اهدافو په اړه قوي او اغېزمن روايتونه وړاندې کړي.

د رسنيز مبارز شخصيت بايد د اخلاص، تقوا او مسئوليت پر بنسټ ولاړ وي. هغه څوک چې رسنيز فعاليت کوي، بايد د شهرت، شخصي ګټو او احساساتي غبرګونونو پر ځای د حق او حقيقت خدمت خپل هدف وګرځوي. هره خبره، هره ليکنه او هر راپور بايد د امت، ملت او ټولنې د خير لپاره وي، ځکه چې رسنۍ د اصلاح وسيله هم ګرځېدای شي او د فساد وسيله هم؛ نو د دې ځواک سمه کارونه ډېر اهميت لري.

د ملتونو په تاريخ کې تل داسې اشخاص تېر شوي چې د قلم له لارې يې لوی بدلونونه رامنځته کړي دي. د هغوی ليکنو، افکارو او پيغامونو د خلکو ذهنونه راويښ کړي او د امتونو مسير يې بدل کړی دی. نن هم اړتيا ده چې مبارزين د علم، پوهې او رسنيز مهارت په مټ خپل رسالت ترسره کړي او د فکري ميدان سنګرونه پياوړي وساتي.

په نننۍ عصر کې رسنيز ډګر د مبارزې يو مهم او نه جلا کېدونکی سنګر دی. دلته د افکارو، روايتونو او ذهنونو جګړه روانه ده. که مبارزين په علم، بصيرت، اخلاص او استقامت سره دې ډګر ته را ودانګي، نو کولای شي د حق پيغام پياوړی کړي، د ځوان نسل فکرونه وروزي، اسلامي او ملي ارزښتونه وساتي، د ټولنې د فکري ودې لپاره ستر خدمت ترسره کړي. نن د قلم، رسنۍ او فکر ځواک د ملتونو د برخليک په ټاکلو کې مهم رول لري، او هر مبارز بايد دا درک کړي چې د رسنيو سنګر د هر بل سنګر په څېر ارزښت لري. د دې سنګر ساتنه، پياوړتيا او فعاله حضور د وخت يوه مهمه اړتيا او ستر مسئوليت دی.

افغان اعلانات

ارزیابی وداوطلبی

موضوع: نشر اعلان 1 ساحه معدنی دره ایرانی قریه قلات ولسوالی یمگان ولایت بدخشان!

وزارت معادن و پترولیم قرارداد 1 پروژه معدنکاری مقیاس کوچک را که مشخصات آن ضم جدول میباشد، غرض جلب علاقه مندان به اعلان میسپارد.

علاقه مندان میتوانند از تاریخ 1405/04/10 الی 1405/09/05 ه ش در خواست های شان را به ریاست عمومی کادستر و تطبیق قرارداد ها تسلیم نموده، بعد از ارزیابی ابتدایی شرکت های واجد شرایط میتوانند اسناد لازم را بعد از تحویلی قیمت شرطنامه(پول غیر قابل برگشت) بدست آورند. تاریخ اعلان 1405/04/10 هـ ش ختم اعلان 1405/05/9

نوع مواد معدنی	نام ساحه	ولسوالی	ولایت	مساحت (Km²)	کوردینات					
					N-Latitude			E-Longitude		
					S	M	D	S	M	
سرب وجست	دره ایرانی قریه قلات	یمگان	بدخشان	0.966956	10.400	14	36	24.600	37	
					46.100	13	36	43.000	37	
					26.700	13	36	22.300	36	
					51.500	13	36	54.800	37	
					10.000	14	36	3.100	37	

ترتیب کننده: آمریت

منظور کننده: ریاست عمومی کادستر وتطبیق قراردادها

***

اطلاعیه مفقودی مهر و لوحه عمده فروشی

مهر و لوحه عمده فروشی ادویه امین مدثر به ملکیت محترم اسدالله رسولی ولد حیات الله رسولی ولدیت غلام رسول رسولی دارنده تذکره نمبر ۹۱۹۸۲- ۰۴۰۰- ۱۴۰۰ واقع ناحیه دوم ولایت بلخ مفقود گردیده است.

اشخاص وموسسات و دوایر دولتی اگر دعایی داشته باشند مطلع باشد از تاریخ نشر اعلان الی مدت سه یوم به معینیت غذا و ادویه وزارت صحت عامه اطلاع دهند.۳۴۵۷

***

اعلان مفقودی

یک قطعه جواز صنفی موتر شویی عصری واقع ناحیه نهم به اسم غلام حضرت ولد غلام جیلانی مفقود گردیده از اعتبار ساقط است.۳۴۵۲

***

اطلاعیه مفقودی معامله سته های رهنمای معلاملات

سته کرایی دارنده سریال نمبر های ۱۹۴۰۹۶- ۱۹۴۰۹۶ سته گروی دارنده سریال نمبر های ۱۳۶۸۷۷- ۱۳۶۸۸۴ از رهنمای معاملات احسان الله رشیدی به اسم احسان الله ولد عنایت الله دارنده جواز نمبر ۴۹۹۲ واقع فامیلی های قلعه فتوح ناحیه ۷ شهر کابل مفقود گردیده است.۳۴۴۹

***

اطلاعیه مفقودی یک جلد مقاوله نامه وکالت دفاع

یک جلد کتاب مقاوله نامه وکالت دفاع نمبر مسلسل نمبر ۱۰۳۴۰۰- ۱۰۳۳۶۱ شماره جواز ۵۶۴۵ مربوط محترم حبیب الرحمن فرزند امان الله شماره متذکره درج آن میباشد مفقود گردیده است بنا از اعتبار ساقط است.۳۴۴۳

***

اعلان مفقودی

یک قطعه جواز تشبث شرکت ساختمانی جنید قادری نمبر ۹۱۰۹۴ به اسم غلام غوث قادری ولد غلام سرور مفقود گردیده از اعتبار ساقط است.۳۴۴۴

***

اعلان مفقودی

یک قطعه سند گمرکی کابل یک عراده موتر سایکل دارای نمبر شاسی ۱۴۰۱۱۶۲۷۴۱ مدل ۲۰۲۲ رنگ سرخ به اسم اول خان ولد گل ولی مفقود گردیده از اعتبار ساقط است.۳۴۳۲

***

اطلاعیه امتیاز عمده فروشی

محترم اسدالله رسولی ولد حیات الله رسولی ولدیت غلام رسول رسولی دارنده تذکره شماره ۹۱۹۸۲- ۰۴۰۰- ۱۴۰۰ مسکونه اصلی ولایت فاریاب ملک امتیاز عمده فروشی ادویه امین مدثر واقع ناحیه دوم ولایت بلخ میباشد اکنون خواهان تغیر اسم عمده فروشی ادویه خویش از امین مدثر به پسران قیومی گردیده موسسات و دوایر دولتی که بالای عمده فروشی توزیع ادویه ومحصولات صحی مذکور ادعای داشته باشند از تاریخ نشر اعلان الی مدت سه یوم معینیت غذا و دوا اطلاع دهند.۳۴۸۲

***

اعلان داوطلبی

انستیتوت طبی فرانسه برای مادران و اطفال (FMIC) از شرکت های واجد شرایط دعوت بعمل میآورد تا در پروسه داوطلبی تدارکات

PACEMAKER IMPLANT

معه ملحقات آن دارای نمبر تشخیصیه

FMIC-26- 09-PMKR

اشتراک نموده و آفر های سربسته خویش را قبل از ختم معیاد داوطلبی به آدرس ذیل ارسال نمایند.

شرکت های علاقمند میتوانند اسناد داوطلبی (شرطنامه) را که به زبان انگلیسی میباشد از آدرس ذیل بدست آورند:

آدرس: انستیتوت طبی فرانسه برای مادران و اطفال (FMIC)، سرک پوهنتون، علی آباد، کابل، افغانستان.

تاریخ ختم اعلان داوطلبی:

05 - 2026 - August وقت: 02:00 بعد از ظهر

نوت: شرایط داوطلبی، معیارات ارزیابی اهلیت داوطلبان، نوعیت و مقدار تضمین آفر و محل بازگشایی آفرها درج اسناد داوطلبی (شرطنامه) میباشد.۳۴۷۲

***

اعلان دعوت به داوطلبی

موضوع: پروژه تهیه و تدارک ادویه جات مورد ضرورت شفاخانه تدریسی علی آباد برای سال مالی ۱۴۰۵

شماره دعوت به داوطلبی:

MOHE/1405/ATH/NCB/G-08

پوهنتون علوم طبی کابل «ابوعلی ابن سینا» از تمام داوطلبان واجد شرایط دعوت می نماید تا در پروسه داوطلبی پروژه تهیه و تدارک ادویه جات مورد ضرورت شفاخانه تدریسی علی آباد برای سال مالی ۱۴۰۵، اشتراک نموده و نقل شرطنامه را از تاریخ نشر اعلان الی ۱۳ روز تقویمی از مدیریت عمومی تهیه و تدارکات شفاخانه تدریسی علی آباد در اوقات رسمی به دست آورند.

شرطنامه متذکره را مطالعه و آفر خویش را مطابق شرایط مندرج شرطنامه و طبق قانون و طرزالعمل تدارکات طور سربسته ارایه نمایند. آفر های ناوقت رسیده و انترنتی قابل پذیرش نمی باشد.

جلسه آفرگشایی به روز تعیین شده مندرج شرطنامه، ساعت ۱۰:۰۰ قبل از ظهر، در شفاخانه تدریسی علی آباد، منزل ششم تعمیر داخله، اطاق کنفرانس آنکولوژی، واقع کارته سخی، ناحیه سوم، کابل - افغانستان برگزار میگردد.۳۴۷۷

***

اعلان داوطلبی

وزارت مالیه امارت اسلامی افغانستان از تمام داوطلبان واجد شرایط دعوت مینماید تا در داوطلبی پروژه (تدارک تجهیزات دفتری مورد ضرورت گمرکات) دارای نمبر تشخیصه

MOF/1405/NCB/G-1946

که به روش داوطلبی باز داخلی صورت میگیرد اشتراک نموده و شرطنامه را به لسان دری وپشتو از آدرس ذیل مطابق شرایط شرطنامه، قانون عقود ادارات امارتی و طرزالعمل تدارکات اجراء میگردد بدست آرند.

تاریخ جلسه قبل از داوطلبی: ۲۵/سرطان/۱٤۰٥ ساعت ۱۱:۰۰ قبل از ظهر

تاریخ مشخص آفرگشایی: ۳۱/سرطان/۱٤۰٥ ساعت ۱۰:۰۰ قبل ازظهر

آدرس: سایت رسمی اداره تدارکات ملی (https:// tenders.ageops.af)، ریاست محترم عمومی اداره امور ا.ا.ا

شماره تماس دفتر: ۰۲۰۲۹۲٤۰٤٦

آفرهای دیر رسیده و انترنتی پذیرفته نمیشود.

***

موضوع : اعلان ۳۳ قلم اعاشه گرم

جمعیت هلال احمرافغانی جهت پروسه تهیه و تدارک (۳۳) قلم اعاشه گرم برای مریضان صحت روانی زون مزارشریف که مشخصات آن بطور دقیق درج آفر میباشد ، به داوطلبی میسپارد. شرکت های تجارتی و لوژستیکی که در قسمت فعالیت داشته باشند، درخواست های خویش را به آمریت تهیه، تدارکات و قراردادها جمعیت هلال احمر افغانی واقع افشار سیلو بسپارند، خودشان بعد از نشراعلان الی مدت (۵) یوم به مجلس داوطلبی مراجعه نموده و پول حق الاشتراک مبلغ (۱۰۰۰) افغانی نقدآ اخذ میگردد.

***

احضار خبرنگاران...

ترکیه را ترک کرده است. بر اساس این گزارش، نگرانی مقام‌های امنیتی امریکا این بوده که طیاره جدید هنوز به تمامی سیستم‌های دفاعی و ارتباطات امن مورد نیاز مجهز نشده باشد. پس از نشر این گزارش، وزارت عدلیه امریکا برای شماری از خبرنگاران نیویارک‌تایمز احضاریه صادر کرده و از آنان خواسته است در برابر هیأت منصفه فدرال در منهتن حاضر شده و درباره آنچه نقض احتمالی قوانین فدرال خوانده شده، معلومات ارایه کنند.

نیویارک‌تایمز این اقدام را محکوم کرده و آن را تلاشی برای ایجاد فشار بر خبرنگاران و محدود کردن آزادی مطبوعات دانسته است.

دیوید مک‌کرا، وکیل اتاق خبر نیویارک‌تایمز، گفته است که خبرنگاران این رسانه تنها وظیفه اطلاع‌رسانی و آگاهی‌دهی به مردم را انجام می‌دهند و تلاش برای ترساندن آنان، اقدامی نگران‌کننده علیه آزادی رسانه‌ها است.

بر بنیاد گزارش این روزنامه، احضاریه‌ها جزئیات زیادی درباره موضوع تحقیق ارایه نکرده و تنها به نقض احتمالی قانون جزای فدرال اشاره شده است.

خبرنگارانی که احضاریه دریافت کرده‌اند شامل جولیان ای. بارنز، اریک لیپتون، تایلر پیجر و اریک اشمیت هستند؛ افرادی که در تهیه گزارش مربوط به سفر ترامپ و تغییر طیاره وی نقش داشتند.

نیویارک‌تایمز همچنین گفته است که پیش از نشر گزارش، یک مقام ارشد اداره تحقیقات فدرال امریکا (اف‌بی‌آی) با این رسانه تماس گرفته و خواسته بود که گزارش منتشر نشود.

افزایش بهای...

پس از این افزایش، قیمت تیل در پاکستان به ۳۱۰.۷۱ روپیه و قیمت دیزل به ۳۲۳.۳۰ روپیه در هر لیتر رسیده است.

گزارش‌ها می‌رساند که دولت مرکزی پاکستان در چارچوب تعهدات و فشارهای مرتبط با برنامه‌های اقلیمی، عوارض حمایت از اقلیم را نیز به پنج روپیه افزایش داده است.

در حال حاضر، مجموع مالیات و عوارضی که دولت پاکستان از هر لیتر سوخت دریافت می‌کند، برای دیزل ۱۰۱ روپیه و برای تیل ۹۵ روپیه اعلام شده است.

افزایش بهای سوخت نگرانی‌هایی را در میان شهروندان پاکستان به وجود آورده؛ زیرا این تصمیم می‌تواند باعث افزایش هزینه‌های حمل‌ونقل، قیمت کالاها و فشار بیشتر بر خانواده‌های کم‌درآمد و طبقه متوسط شود.

پروژه حفاظت...

برق انرژی آفتابی و حفر یک حلقه چاه آب آشامیدنی می‌باشد که با هزینه یک‌میلیون و ۲۵۲ هزار و ۵۷۰ افغانی از بودجه انکشافی وزارت اطلاعات و فرهنگ امارت اسلامی افغانستان تطبیق شده‌است.

حیدری می‌افزاید که با تطبیق این پروژه، در کنار حفاظت از مهمان‌خانه منار جام، برق و آب آشامیدنی این مکان نیز تأمین شده‌است.

این در حالی است که پس از روی کار آمدن امارت اسلامی افغانستان، تاکنون چندین پروژه کوچک و بزرگ به‌منظور حفاظت از منار تاریخی جام و ایجاد سهولت‌های گردشگری در این ساحه از سوی وزارت اطلاعات و فرهنگ تطبیق شده و اکنون کار چندین پروژه دیگر نیز در ساحه یادشده جریان دارد.

لوګر کې هر کال...

د نوموړي په وینا، په دغه شرکت کې شاوخوا ۴۰ کسانو ته د کار زمینه برابره شوې او هڅې روانې دي، څو د تولید او پروسس ظرفیت نور هم لوړ شي.

د شرکت تخنیکي مسئول محمد ابراهیم وویل، چې د اصلاح شویو تخمونو د تولید او پروسس ټولې چارې د کرنې وزارت د ټاکل شویو معیارونو له مخې او د پرمختللو ماشینونو په وسیله ترسره کېږي، چې له امله یې تولید شوي تخمونه لوړ کیفیت لري او د بزګرانو د حاصلاتو په زیاتوالي کې مهم رول لري.

د لوګر د کرنې، اوبولګولو او مالدارۍ ریاست د کرنیزو چارو امر انجنیر نصیرالدین بهیج وویل، چې په دغه ولایت کې پنځه شرکتونه د اصلاح شویو غنمو د تخمونو د تولید او پروسس په برخه کې فعالیت لري او د همکارو مؤسسو په مالي ملاتړ ورته اړین تخنیکي وسایل هم وېشل شوي، چې د تولید کیفیت او ظرفیت یې لا پیاوړی کړی دی.

د یادونې وړ ده، چې لوګر ولایت د غنمو د اصلاح شویو تخمونو ترڅنګ د حیواني خوراکي موادو د تولید په برخه کې هم فعال شرکتونه لري، چې د کرنې او مالدارۍ د سکټور په پراختیا کې مهمه ونډه لري.

هرات کې...

د شینډنډ ښاروالۍ د ۱۴۰۵ مالي کال له پراختیایي بودجې څخه تمویلېږي.

د یادونې وړ ده، چې د هرات ولایت په بېلابېلو سیمو کې د ۱۴۰۵ مالي کال په ترځ کې د عامه خدمتونو د پراختیا او د خلکو د ژوند د ښه والي لپاره یو شمېر نوري بنسټیزې پروژې هم روانې دي.

۳ تن مواد...

اضافه کرد که روند جمع‌آوری مواد تاریخ‌گذشته و بی‌کیفیت از بازارهای این ولایت به‌گونه دوامدار ادامه دارد.

وی از تاجران و فروشندگان خواست که از فروش مواد خوراکی و صحی تاریخ‌گذشته و بی‌کیفیت که به سلامت و صحت مردم مضر است، جداً خودداری کنند.

وی از مردم نیز تقاضا کرد که در هنگام خریداری مواد خوراکی و صحی، به تاریخ مصرف آن توجه کنند.

پلان ستراتیژیک...

شهری، رشد جمعیت و حفاظت از اراضی زراعتی برای توسعه آینده شهر مورد توجه قرار گرفته‌است.

براساس این طرح، به‌منظور جلوگیری از توسعه افقی شهر و استفاده مؤثر از زمین، بخش‌های شمالی، جنوبی و شرقی شهر تالقان به‌گونه ویژه زون‌بندی شده‌است.

در پلان بازنگری‌شده، رهنمودهای تخنیکی لازم برای مدیریت تراکم جمعیت، تعیین محورهای اساسی فعالیت‌های اقتصادی و اجتماعی، تنظیم امور شهری و ایجاد مراکز فرعی اقتصادی نیز پیش‌بینی شده‌است.

وزارت شهرسازی و مسکن افزوده‌است که این طرح با گزارش تشریحی کامل تهیه شده و از این پس مبنای تهیه پلان‌های تفصیلی و تطبیق پروژه‌های شهری در شهر تالقان، مطابق قوانین و مقررات نافذ، قرار خواهد گرفت.

۵۰۰ کودک...

نظارت کرده و از آنان حمایت مالی می‌کند.

وی همچنان افزود که رهبری این ولایت تلاش دارد با همکاری نهادهای بین‌المللی، پرورشگاه‌های مجهزتری برای کودکان بی‌سرپرست ایجاد کند؛ زیرا در حال حاضر کودکان بی‌سرپرست ولایت پنجشیر در ساختمان‌های کرایی به سر می‌برند.

در همین حال، آگاهان امور اجتماعی، فعالیت پرورشگاه‌ها را در دورنگهداشتن کودکان بی‌سرپرست از مشکلات روانی، اعتیاد و فراهم‌سازی زمینه رشد بهتر آنان مؤثر می‌دانند.

آصف افضلیار، آگاه امور اجتماعی، نیز گفت: «پرورشگاه‌ها نه تنها مکان امنی برای بودوباش کودکان بی‌سرپرست است، بلکه محیط مناسبی برای فراگیری آموزش و جلوگیری از اعتیاد و افسردگی نیز به شمار می‌رود.»

وی همچنان افزود: «پرورشگاه‌ها می‌توانند به مکانی مناسب برای کودکان بی‌سرپرست تبدیل شوند تا آنان آینده روشن‌تری داشته باشند و از سوءاستفاده‌ها در امان بمانند.»

خبیب حسرت، از دیگر آگاهان امور اجتماعی، نیز نقش پرورشگاه‌ها را در رشد بهتر کودکان مؤثر دانسته و مهم‌ترین نیازهای کودکان این مراکز را محبت، امنیت، آموزش و حمایت روانی عنوان می‌کند.

وی گفت: «پرورشگاه‌ها نقش بسیار ارزنده‌ای در تربیت، آموزش و آماده‌سازی کودکان برای آینده آنان دارد و برای رشد هرچه بهتر کودکان بی‌سرپرست، باید کیفیت آموزش و امکانات این مراکز بیشتر تقویت شود.»

این آگاه امور اجتماعی همچنان تأکید کرد که دولت، نهادهای بین‌المللی و مردم باید با همکاری یکدیگر زمینه آموزش بهتر کودکان بی‌سرپرست را فراهم سازند تا آنان نیز در جامعه احساس محرومیت نکنند.

ببرک قیومی

پنجشیر کې د ماین...

ریاست او د پېښو پر وړاندې د مبارزې د چمتووالي ریاست په همغږۍ پلي کېږي.

د نوموړي په وینا، د یادې پروژې په لومړي پړاو کې به د دري، ابشار او پریان ولسوالیو په ماین ککړې سیمې او ناچاوده مهمات پاک شي او وروسته به دا پروګرام د ولایت مرکز بازارک او څلورو نورو ولسوالیو ته هم وغځول شي.

آمار متفاوت...

که داشتن آمار دقیق جمعیتی برای تصمیم‌گیری بهتر، طرح برنامه‌های توسعه‌ای، بهبود خدمات صحی و تقویت برنامه‌های اجتماعی اهمیت اساسی دارد.

در همین حال، اداره عمومی احصائیه و معلومات گفته است که بر بنیاد برآوردهای این اداره، جمعیت کشور در سال ۱۴۰۵ خورشیدی به ۳۷.۲ میلیون تن خواهد رسید؛ رقمی که بیش از ۱۰ میلیون تن کمتر از پیش‌بینی یوناما است. اداره احصائیه و معلومات گفته است که ۵۱ درصد نفوس کشور را مردان و ۴۹ درصد را زنان تشکیل می‌دهند. بر اساس آمار این اداره، حدود ۷۰ درصد جمعیت افغانستان در روستاها، ۲۶ درصد در شهرها و چهار درصد دیگر را کوچی‌ها تشکیل می‌دهند.

بر بنیاد این برآورد، کابل با ۶.۴ میلیون تن پرنفوس‌ترین ولایت افغانستان است و هرات با ۲.۴ میلیون تن در جایگاه دوم قرار دارد.

اداره احصائیه و معلومات همچنین گفته است که نفوس افغانستان نسبت به سال گذشته ۲.۲ درصد افزایش یافته و از ۳۶.۴ میلیون تن به ۳۷.۲ میلیون تن رسیده است.

این تفاوت چشم‌گیر میان آمار یوناما و اداره احصائیه و معلومات در حالی مطرح می‌شود که افغانستان تاکنون شاهد یک سرشماری جامع و سراسری نفوس نبوده است؛ موضوعی که همواره یکی از چالش‌های اساسی در برنامه‌ریزی‌های اقتصادی و اجتماعی کشور دانسته شده است.

بدخشان کې...

اژانس ته وویل، چې دغه نندارتون د بام دانیا هوټل کې جوړ شوی چې پکې غالۍ، وچې مېوې، شات، معدني اوبه، د موټرسایکلونو د بسته بندۍ او انټرنټي خدمتونه ننداري ته وړاندې شول. د نوموړي په وینا، د نندارتون د دریو ورځنیو بهیر پر مهال شاوخوا ۶ زره کسانو له نندارتون څخه لیدنه کړې او د غرفو مسئولینو نږدې ۵۰۰ زره افغانۍ پلور ترسره کړی دی.

د یادونې وړ ده، چې دغه نندارتون د کورنیو تولیداتو د ودې، د لاسي صنایعو د معرفۍ او د بدخشان کورنیو محصولاتو د بازارموندنې په موخه جوړ شوی و.

پروژه‌های...

تأکید دارند. در همین حال، قاری محمدصادق حق‌پرست، سخنگوی شرکت برشنا، به روزنامه انیس گفت: «پرچاوی برق در کشور عمدتاً ناشی از کمبود برق و فاصله میان میزان تولید و نیاز واقعی مصرف‌کنندگان است.» وی گفت که در حال حاضر، مجموع ظرفیت برق موجود در شبکه سراسری کشور حدود ۷۵۰ میگاوات است، در حالی که نیاز واقعی مردم به حدود چهار هزار میگاوات می‌رسد. به گفته وی، شرکت برشنا تلاش می‌کند با استفاده از همین ۷۵۰ میگاوات برق، نیاز مشترکان را مدیریت و توزیع کند؛ اما به دلیل تفاوت چشمگیر میان عرضه و تقاضا، پرچاوی برق اجتناب‌ناپذیر است.

وی خاطرنشان کرد که برای رفع این مشکل، پروژه‌های متعددی در بخش تولید برق در دست اجرا قرار دارد. از جمله، ۱۷ پروژه تولید برق با ظرفیت مجموعی ۱۸ تا ۲۰ میگاوات تحت کار است.

به گفته وی، پروژه‌های بزرگ دیگری نیز در حال تطبیق است که از آن جمله، پروژه‌های عزیزی گروپ با ظرفیت ۸۴۵ میگاوات آغاز شده و در مجموع، ظرفیت این پروژه‌ها به حدود دو هزار و ۵۰۰ میگاوات خواهد رسید.

سخنگوی شرکت برشنا تأکید کرد که با عملی‌شدن این پروژه‌ها، ظرفیت تولید برق کشور به گونه قابل ملاحظه افزایش یافته و میزان پرچاوی برق به تدریج کاهش خواهد یافت. از سوی دیگر، رامش عیار، استاد پوهنتون و آگاه مسایل اقتصادی، می‌گوید که پرچاوی یا کمبود برق یکی از مهم‌ترین چالش‌های اقتصادی افغانستان به شمار می‌رود و به گونه مستقیم و غیرمستقیم بر بخش‌های مختلف اقتصاد کشور تأثیر می‌گذارد.

وی افزود که پرچاوی برق سبب کاهش تولیدات صنعتی می‌شود؛ زیرا کارخانه‌ها و کارگاه‌های تولیدی در زمان قطع برق، یا فعالیت خود را متوقف می‌کنند و یا با ظرفیت پایین به کار ادامه می‌دهند. این وضعیت، افزون بر کاهش تولید، هزینه‌های تولید را نیز افزایش می‌دهد.

به گفته وی، کاهش فعالیت کارخانه‌ها و شرکت‌ها موجب کاهش فرصت‌های شغلی و افزایش بیکاری می‌شود. همچنین بسیاری از تولیدکنندگان ناگزیرند برای ادامه فعالیت از جنراتورهای دیزلی استفاده کنند که این امر هزینه سوخت و نگهداری را افزایش داده و در نهایت باعث بلند رفتن قیمت کالاها و خدمات می‌شود.

او تأکید کرد که مجموع این عوامل، سبب کاهش تولید ناخالص داخلی، کاهش درآمدهای دولت و کند شدن روند توسعه اقتصادی کشور می‌شود.

وی برای کاهش این چالش، سرمایه‌گذاری در تولید برق داخلی، به‌ویژه از منابع انرژی آبی، خورشیدی و بادی، توسعه و نوسازی شبکه انتقال و توزیع برق، تشویق سرمایه‌گذاری بخش خصوصی در پروژه‌های انرژی، کاهش ضایعات و مدیریت مؤثر مصرف برق، و نیز گسترش همکاری‌های منطقه‌ای برای واردات برق تا زمان افزایش تولید داخلی را از مهم‌ترین راهکارها عنوان کرد.

همچنان، جمعه‌خان همدر، باشنده شهر کابل، از افزایش پرچاوی برق شکایت دارد و می‌گوید با گرم‌تر شدن هوا، نیاز مردم به برق نیز بیشتر شده؛ اما در همین زمان، پرچاوی‌های مکرر و طولانی مشکلات فراوانی را برای خانواده‌ها و کسب‌وکارها به وجود آورده است.

وی افزود: «قطع مکرر برق باعث شده است که انجام بسیاری از کارهای روزمره با دشواری روبه‌رو شود و مردم با مشکلات زیادی مواجه باشند.» وی از مسئولان شرکت برشنا خواست تا برای کاهش پرچاوی برق و تأمین برق پایدار، اقدامات اساسی و برنامه‌های درازمدت را روی دست گیرند تا شهروندان از این مشکل رهایی یابند و نیاز آنان به انرژی برق به گونه مناسب تأمین شود.

قابل یادآوری است که با وجود تداوم پرچاوی برق و پیامدهای منفی آن بر زندگی مردم و اقتصاد کشور، اجرای پروژه‌های جدید تولید برق می‌تواند زمینه کاهش این مشکل را در آینده فراهم سازد. با این حال، موفقیت این برنامه‌ها مستلزم تکمیل به‌موقع پروژه‌ها، توسعه زیربناهای برق و سرمایه‌گذاری پایدار در بخش انرژی است تا شهروندان و بخش‌های تولیدی از برق مطمئن و پایدار بهره‌مند شوند.

محمد رفیع تیموری

معین زراعت...

که افغانستان بر اثر تغییرات اقلیمی آسیب‌های زیادی دیده و این وضعیت تأثیر مستقیم بر زندگی دهقانان، مالداران و باغداران گذاشته است.

وی خواستار گسترش همکاری‌های کمیته ناروی برای افغانستان در حمایت از بخش زراعت شد.

معین زراعت و مالداری افزود که وزارت زراعت در بخش مبارزه با تغییرات اقلیمی اقداماتی از جمله تخصیص بودجه، ایجاد چک‌دم‌ها و احداث باغ‌ها را انجام داده است اما، برای مقابله مؤثر با این چالش‌ها، به حمایت بیشتر نیاز است.

در همین حال، تاریا مگنوسون «واتردال»، رییس کمیته ناروی برای افغانستان، گفت که این کمیته متعهد به ادامه همکاری با مردم افغانستان است و هدف اصلی آن، کمک به رسیدن مردم افغانستان به خودکفایی است.

مسئولان کمیته ناروی برای افغانستان نیز گفتند که این نهاد در سال‌های ۲۰۲۷ تا ۲۰۳۰ میلادی، پروژه‌هایی را در بخش‌های منابع طبیعی، امنیت غذایی، بدیل معیشت و تغییرات اقلیمی تطبیق خواهد کرد.

کمیته ناروی برای افغانستان یک نهاد توسعه‌ای و بشردوستانه است که فعالیت‌های آن بر بخش‌های صحت، آموزش و زراعت متمرکز است.

وزیر زراعت...

و هند تأکید کرده‌اند. برگزاری این نشست در ادامه دیدارهای رسمی وزیر زراعت افغانستان با مقام‌های هند، از جمله وزیر زراعت و رفاه دهقانان هند و مسئولان نهادهای مالی و توسعه‌ای این کشور، گام دیگری در راستای گسترش همکاری‌های دوجانبه و فراهم‌سازی زمینه‌های جدید برای توسعه زراعت، تجارت و سرمایه‌گذاری میان افغانستان و هند به شمار می‌رود.

گفتنی است، در این نشست، مسئولان اتاق تجارت و صنایع PHD هند، نمایندگان وزارت امور خارجه هند، سفیر افغانستان در دهلی نو، مسئولان نهاد توسعه صادرات محصولات زراعتی و غذایی هند (APEDA)، رؤسای شرکت‌های خصوصی، صادرکنندگان، سرمایه‌گذاران و بیش از یک‌صد تن از فعالان اقتصادی دو کشور نیز حضور داشتند.

افغانستان؛ شریک قابل اعتماد...

از سوءبرداشت‌ها و سوءتفاهم‌هایی است که باید از طریق گفتگو و تعامل سازنده برطرف شوند.

افغانستان امروز بیش از هر زمان دیگری امن است. پس از سال‌ها جنگ و بی‌ثباتی که نتیجه تجاوز و دخالت‌های خارجی و توطیه‌های گوناگون بود، اکنون این کشور به‌دست نیروهای بیدار و سربکف امارت اسلامی، به یک کشور آرام و باثبات تبدیل شده است.

امنیتی که در افغانستان برقرار است، برای منطقه و همسایه‌ها حایز اهمیت است. نیروهای امنیتی و دفاعی افغانستان، با تعهد و ایثارگری، از خاک و حاکمیت ملی کشور محافظت می‌کنند. این نیروها به‌خوبی توانسته‌اند تهدیدهای داخلی و خارجی را مهار کنند و تضمین کنند که افغانستان دیگر به میدان رقابت‌های بین‌المللی یا جنگ‌های نیابتی تبدیل نخواهد شد. هرچند تلاش‌هایی برای بی‌ثبات‌سازی این کشور از سوی برخی حلقات و عناصر مغرض وجود دارد، اما نیروهای امارت اسلامی نشان داده‌اند که توانایی مقابله با هرگونه تهدید را به درستی دارند.

پیام افغانستان به همسایه‌ها و جامعه جهانی روشن است: این کشور تهدیدی برای هیچ‌کشوری نیست. افغانستان خواهان روابط دوستانه و متقابل با تمام کشورهاست و آمادگی دارد تا در جهت حل سوءتفاهمات و گسترش همکاری‌ها قدم بردارد.

امارت اسلامی به‌دنبال تقویت ثبات و همکاری منطقه‌ای است و بر این باور است که امنیت افغانستان، امنیت منطقه و جهان را نیز تقویت می‌کند.

در پایان باید گفت؛ افغانستان امروز، کشوری است که به اصول صلح و امنیت پایبند است و برای تأمین روابط دوستانه خود با دیگر کشورها تلاش می‌کند. افغانستان می‌تواند شریک قابل اعتمادی برای صلح و توسعه در منطقه باشد. این حقیقتی است که جهان و به‌ویژه کشورهای همسایه و منطقه باید آن را درک کنند و نگرانی‌های بی‌اساس خود را کنار بگذارند.

***

ANIS
NATIONAL DAILY

رئیس روزنامه ها : انجنیر عُزیر«بریالی»
۰۲۰۲۵۲۶۳۴۰
آمر و مدیر مسئول: عبدالله حامد تاتار
۰۷۷۵۳۰۷۷۵۹
سکرتر مسئول: احمدخان داعی
۰۷۶۴۸۵۸۳۶۱
دیزاین: نذیرالله فروتن
۰۷۹۹۳۱۳۷۲۷

نشانی: ناحیه هشتم؛ چهار راهی المپیک، شرق چمن حضوری،
کابل – افغانستان
E-mail: anisdaily71@gmail.com
info@anisdaily.com
www.anisdaily.com
صفحات الکترونیکی روزنامه ملی انیس از طریق
ویب سایت ذیل نیز قابل دسترس است:
توزیع و شکایات:
۰۷۳۱۶۰۶۰۷۳–۰۷۶۶۰۴۴۹۶۶ –۰۲۰۲۳۱۲۵۰۹

یکشنبه ۲۱ سرطان ۱۴۰۵ هجری شمسی • ۲۶ محرم الحرام ١٤٤٨ هجری قمری • ۱۲ جولای ۲۰۲۶ میلادی • شمارۀ مسلسل ۲۵۷۶۱

یک سردخانه در پکتیکا با ظرفیت ۶۰۰ متریک تُن ساخته می‌شود

معاونیت اقتصادی ریاست الوزرا اعلام کرده که کار ساخت یک سردخانه با ظرفیت ۶۰۰ متریک تُن در ولایت پکتیکا با ۳۰ درصد پیشرفت ادامه دارد.

بر بنیاد معلومات منتشرشده از سوی این معاونیت، این پروژه در زمینی به مساحت شش جریب و با هزینه ۹۳.۵ میلیون افغانی در حال تطبیق بوده و قرار است در سال ۱۴۰۵ تکمیل و به بهره‌برداری سپرده شود. به گفته این معاونیت، این سردخانه پس از تکمیل، ظرفیت نگهداری میوه‌های تازه و سایر محصولات زراعتی را فراهم خواهد کرد و نقش مهمی در کاهش ضایعات محصولات، حفظ کیفیت تولیدات و ایجاد سهولت برای دهقانان ولایت پکتیکا ایفا خواهد کرد.

معاونیت اقتصادی ریاست الوزرا افزوده که اجرای این‌گونه پروژه‌های زیربنایی، بخشی از تلاش‌ها برای تقویت بخش زراعت، حمایت از تولیدات داخلی و توسعه زیربناهای اقتصادی کشور به شمار می‌رود.

پلان ستراتیژیک بازنگری‌شده شهر تالقان منظور شد

وزیر شهرسازی و مسکن، پلان ستراتیژیک بازنگری‌شده شهر تالقان تخار را، به‌منظور توسعه معیاری شهر، جلوگیری از انکشاف غیرپلانی و مدیریت رشد شهری آینده، منظور کرد.

بربنیاد خبر وزارت شهرسازی و مسکن، این پلان از سوی تیم تخنیکی ریاست مطالعات شهری و پلان جامع ملی، با هماهنگی ادارات ذی‌ربط تهیه شده و در آن نیازهای ص۳

۵۰۰ کودک بی‌سرپرست در ۲ پرورشگاه تحت آموزش و حمایت قرار دارند

انیس: مسئولان ولایت پنجشیر از فعالیت دو پرورشگاه برای کودکان بی‌سرپرست با امکانات صحی، خوراکی و آموزشی در این ولایت خبر می‌دهند. سیف‌الدین لتون، سخنگوی والی ولایت پنجشیر، به روزنامه انیس گفت: «۵۰۰ کودک در دو پرورشگاه جداگانه، که ۲۵۰ تن آنان پسر و ۲۵۰ تن دیگر دختر هستند، در این ولایت آموزش می‌بینند.»

سخنگوی والی پنجشیر همچنان گفت که این دو پرورشگاه با امکانات و معیارهای صحی، آموزشی و خوراکی مجهز است و رهبری مقام ولایت پنجشیر، توجه ویژه‌ای به این پرورشگاه‌ها دارد و هر از گاهی شخصاً از آن‌ها ص۳

هرات کې د یوه کانال د جوړولو چارې پیل شوې

د هرات ولایت د شینډنډ ولسوالۍ په کچه د نږدې درې میلیونه افغانیو په لګښت د یوه کانال د جوړولو چارې پیل شوې.

د هرات ولایت مقام ویاند محمد یوسف سعیدي باختر اطلاعاتي اژانس ته وویل، چې دغه پروژه د ۱۴۰۵ مالي کال د پراختیایي پروګرامونو په لړ کې د سطحي اوبو مدیریت، د اوبو د ډنډېدو د مخنیوي او د ښاري بنسټیزو تاسیساتو د پیاوړتیا په موخه پلې کېږي.

د نوموړي په وینا، په دې پروژه کې د شینډنډ ولسوالۍ د ښاروالۍ د سړک سوېل او د معارف د سړک شمال لوري ته د ۶۰۰ مترو په اوږدوالي او یو متر په سور د کانال جوړول شامل دي. سعیدي زیاته کړه، چې د دې پروژې لګښت ۲ میلیونه ۸۲۹ زره او ۶۷۹ افغانۍ اټکل شوی، چې ۳مخ

۳ تُن مواد تاریخ‌گذشته و بی‌کیفیت در بغلان از بین برده‌شد

هیئت ریاست صنعت و تجارت بغلان، سه تُن مواد خوراکی و صحی تاریخ‌گذشته و بی‌کیفیت را در شهر پلخمری این ولایت از بین برد.

قاری محمد نعیم همکار، رییس صنعت و تجارت بغلان، به آژانس باختر گفت که این مواد توسط هیئت کمیته موظف این اداره، در سه ماه گذشته از بازارهای شهر پلخمری جمع‌آوری شده‌بود که در نتیجه با حضور نمایندگان نهادهای ذیربط، از سوی هیئت ریاست صنعت و تجارت بغلان، از بین برده‌شد. رییس صنعت و تجارت بغلان ص۳

پروژه حفاظت از تأسیسات منار جام تطبیق شد

به‌منظور حفاظت از تأسیسات هوتل و مهمان‌خانه منار جام و جلوگیری از تخریب آن، یک پروژه حفاظتی در ولایت غور تطبیق شد. اسرائیل حیدری، آمر فرهنگ و گرځندوی ریاست اطلاعات و فرهنگ غور، می‌گوید که این پروژه شامل ساخت دیوار محافظتی به درازای ۱۲۰ متر و ارتفاع یک متر با کتاره، سیستم ص۳

لوګر کې هر کال شاوخوا ۸۰۰ متریک ټنه د غنمو اصلاح شوي تخمونه را ټولېږي

د لوګر ولایت د کرنې، اوبولګولو او مالدارۍ ریاست مسئولین وايي، چې په دغه ولایت کې هر کال شاوخوا ۸۰۰ متریک ټنه د غنمو اصلاح شوي تخمونه را ټولېږي او بازار ته وړاندې کېږي.

د پل‌علم ښار د کوډلۍ سیمې د «برادران لوگر» د اصلاح شویو تخمونو د تولید او پروسس شرکت مسئول محمد شاه‌پور محمدي باختر اطلاعاتي اژانس ته وویل، چې د قراردادونو له مخې له بزګرانو څخه د اصلاح شویو غنمو تخمونه راټولوي، پاکوي، پروسس او بسته بندي کوي یې او د کرنې، اوبولګولو او مالدارۍ وزارت له لابراتواري ازموینو او کیفیت ارزونې وروسته یې بېرته بزګرانو، مؤسسو او اړوندو ادارو ته وړاندې کوي. ۳مخ

رویدادهای مهم جهان

رییس مجلس ایران: ایران هرگز در برابر امریکا تسلیم نخواهد شد

محمدباقر قالیباف، رییس مجلس ایران اعلام کرد که تهران هرگز در برابر واشنگتن تسلیم نخواهد شد و در صورت نقض تفاهمات از سوی امریکا، آماده دفاع همه‌جانبه است. آقای قالیباف گفت: «ما هرگز از آماده‌سازی برای دفاع از کشور دست نکشیده‌ایم و اگر امریکایی‌ها تفاهم موجود را نقض کنند، در هر لحظه برای دفاع کامل آماده هستیم.» وی هم‌چنان تأکید کرد که پایان جنگ یکی از اولویت‌های کشورهای جهان است، اما این درگیری هرگز با تسلیم‌شدن ایران پایان نخواهد یافت. این اظهارات در حالی مطرح شده که دونالد ترامپ، رییس‌جمهور امریکا پیش از این مدعی شده بود که تهران و واشنگتن بر ادامه گفتگوها توافق کرده‌اند، اما آتش‌بس پایان یافته است.

احضار خبرنگاران پس از گزارش درباره ترس ترامپ از ایران

پس از نشر گزارش نیویارک‌تایمز درباره تغییر طیاره دونالد ترامپ در بازگشت از سفر ترکیه به دلیل نگرانی‌های امنیتی مرتبط با ایران، چند خبرنگار این روزنامه از سوی وزارت عدلیه امریکا احضار شدند. به نقل از فارس؛ پس از انتشار گزارشی از سوی روزنامه نیویارک‌تایمز درباره تغییر طیاره دونالد ترامپ، رییس‌جمهور امریکا، در جریان بازگشت از سفر ترکیه، چند خبرنگار این رسانه احضاریه دریافت کرده‌اند.

نیویارک‌تایمز گزارش داده بود که ترامپ با توصیه سرویس مخفی امریکا، به جای استفاده از طیاره جدید اهدایی قطر، با طیاره قدیمی «ایرفورس وان» ص۳

افزایش بهای سوخت در پاکستان

دولت پاکستان از افزایش تازه قیمت فرآورده‌های نفتی خبر داده است؛ این اقدام بهای تیل و دیزل را بالا برده و نگرانی‌ها درباره افزایش هزینه‌های زندگی و ترانسپورت در این کشور را افزایش داده است. به گزارش رسانه‌ها؛ دولت پاکستان قیمت سوخت را افزایش داده و نرخ جدید فرآورده‌های نفتی از دیروز، شنبه ۱۱ جولای ۲۰۲۶، در سراسر این کشور اجرایی شده است. بر اساس اعلام دولت پاکستان، قیمت هر لیتر تیل ۱۳.۱۸ روپیه و قیمت هر لیتر دیزل ۱۳.۸۰ روپیه افزایش یافته است. ص۳

مسلمان، اوراق حاوی کلمات مقدس را به بی‌حرمتی نمی‌گذارد.